



# CONAPO

SINDACATO AUTONOMO VIGILI DEL FUOCO

"nella nostra autonomia la Vostra sicurezza"

Segreteria Generale

e-mail: [nazionale@conapo.it](mailto:nazionale@conapo.it)

sito internet [www.conapo.it](http://www.conapo.it)

Roma, 21 gennaio 2013

## **ONA – OPERA NAZIONALE DI ASSISTENZA CONTINUANO LE INCHIESTE DEL CONAPO !**

### **CENTRO DI SOGGIORNO DEL PASSO DEL TONALE (BS)**

### **UN'ALTRA VERGOGNA IN STATO DI ABBANDONO !!!**

**le spiegazioni dei sindacati non convincono  
e le offese personali dei loro comunicati lo confermano**

Cari colleghi, continua l'inchiesta del CONAPO sullo stato di abbandono dei centri di soggiorno dell' ONA (ovvero i nostri centri di soggiorno). Dopo [Borgio Verezzi \(SV\)](#) il CONAPO si è occupato dello stato di abbandono del centro di soggiorno montano ONA del Passo del Tonale (BS), una mastodontica struttura da anni completamente abbandonata a se stessa.

Questa volta, mancando fortunatamente l'inquilino abusivo come a Borgio Verezzi (SV), non siamo riusciti a vedere gli interni ed il reportage, comunque esaustivo, riguarda l'esterno del centro e la sua ubicazione. Abbiamo comunque richiesto di accedervi.

Dovete sapere che l' ONA per acquistare questi immobili ha speso negli anni scorsi ingenti capitali, che rischiano di essere stati buttati al vento se questi immobili in qualche modo non vengono reimpiegati o mediante ristrutturazione in proprio (opzione voluta dal CONAPO se le risorse lo consentiranno), o mediante la ricerca di capitali privati attratti dalla potenzialità turistica degli immobili, a cui affidare la ristrutturazione dietro garanzia di utilizzo per un certo numero di anni, magari riservando talune camere per le vacanze dei vigili del fuoco.

Viceversa, perseverando nell'immobilismo, il rischio è di essere costretti a svendere questi immobili, perché presi con l'acqua alla gola dalle necessità finanziarie dell'ONA, che d'altronde continua a spendere le milioni di euro all'anno nella polizza sanitaria (che nei casi non urgenti è un inutile doppione del SSN), incuranti di questi immobili che prima o poi ci chiederanno il conto.

Il CONAPO cercherà di impedire in ogni modo la eventuale svendita di questi immobili, lasciando a bocca asciutta se qualcuno ci stava già facendo un pensierino ....

Eppure, dall'insediamento del CONAPO nell'ONA, nella primavera del 2011, non abbiamo mai visto affrontare questa grave problematica, e non abbiamo ricevuto risposte quando abbiamo sollevato il problema per iscritto. Non abbiamo notizie di quali siano state le attività del CdA prima dell'insediamento del CONAPO (nonostante le abbiamo richieste con [nota prot. n. 123/12](#) del 23/04/2012 e ribadita con [nota prot. n. 09/13](#) del 12/01/2013),

ci illumineranno sicuramente i rappresentanti sindacali che siedono nel CdA ONA da prima del CONAPO, visto che in questi giorni, dopo le denunce CONAPO, alcuni di loro si sono sentiti in dovere di parlare finalmente anche dell' ONA.

Capiamo poi la loro necessità di fare comunicati critici nei confronti del sindacato CONAPO per salvare la faccia, ma quando i comunicati scendono sul personale arrivando ad appellare come "bambinone" e "rozzo" , con chiaro riferimento al sottoscritto, beh allora vuol proprio dire che sono alla frutta e non hanno altre argomentazioni "concrete" a loro difesa, se non le offese personali, un vero peccato per questi sindacati scendere così in basso ! Per non parlare poi del tentativo di questi sindacati di portare l'attenzione su diversi temi quali il "comparto sicurezza", per sviare l'attenzione dall' ONA.

D'altronde è risaputo che le offese e lo sviamento della discussione sono la migliore strategia per nascondere qualcosa e distogliere l'attenzione !

Di certo a costoro chiediamo come mai dal 2007 (anno di acquisto di questi immobili e anno della diminuzione delle entrate all' ONA da parte dello stato) ad oggi, l'ONA ha continuato a spendere una media di oltre 3 milioni di euro all'anno in una polizza sanitaria che, seppur utilissima, non può essere prioritaria rispetto alla necessità di garantire il valore del patrimonio immobiliare (che se ignorato rischia di portare l' ONA nel baratro) e alla necessità di garantire i contributi assistenziali a favore del personale VV.F. e delle relative famiglie in occasione di decessi del personale, del coniuge o altri familiari a carico, le sovvenzioni per figli conviventi e a carico affetti da gravi malattie, per acquisto di protesi, per infortuni e per operazioni chirurgiche, contributi assistenziali che negli ultimi anni non sono stati erogati proprio a causa delle gravi condizioni economiche dell'ONA. In pratica da un lato si sono spese cifre astronomiche e dall'altro si lasciano marcire immobili e capitali di pregio e non si erogano sussidi ai colleghi aventi bisogno.

Inoltre, per anni abbiamo usufruito di alberghi privati convenzionati ONA pagandoli lautamente, e abbiamo permesso di lasciare in stato di abbandono centri come questo.

Anche la relazione fotografica che segue, corredata da uno specifico esposto è stata inviata circa 6 mesi fa all' **Ufficio di Polizia Tributaria della Guardia di Finanza di Brescia e Roma**, ai fini dell'accertamento dell'eventuale danno erariale, nonché consegnata all' ONA chiedendo **immediati provvedimenti a tutela dell' immobile.**

## **COLLEGGHI IN SERVIZIO E IN QUIESCENZA LASCIAMO A VOI OGNI GIUDIZIO !**

**Il Segretario Generale  
CONAPO Sindacato Autonomo VVF  
C.S.E. Antonio BRIZZI**



**Allegato: relazione di n. 24 pagine**

queste sono le ricevute delle raccomandate inviate a luglio 2012 alla Guardia di Finanza di Brescia e di Roma (questa riguardante tutti i centri).

Prot. 219/12

Avviso di ricevimento

Raccomandata     Pacco

Assicurata    Euro \_\_\_\_\_

Numero **144972000427**

Data di spedizione **18-7-12**    Dall'ufficio postale di **Ortella**

Destinatario **NUCLEO POLIZIA TRIBUTARIA G. d. F.**

Via **MILANO, 9**

C.A.P. **23126**    Località **BRESCIA**

**[Firma]**    **25/7/12**    **[Firma]**

**Firma per esteso del ricevente** (Nome e Cognome)    **Data**    **Firma dell'incaricato alla distribuzione**    **Bollo dell'ufficio di distribuzione**

Consegna effettuata ai sensi dell'art. 33 D.M. 09.04.01:  
• Inviati multipli a un unico destinatario  
• Sottoscrizione rifiutata

**ROMA FIUMICINO POSTE**  
25.7.12.00  
ITALIA

Prot. 219/12

Avviso di ricevimento

Raccomandata     Pacco

Assicurata    Euro \_\_\_\_\_

Numero **144972000438**

Data di spedizione **18-7-12**    Dall'ufficio postale di **Ortella**

Destinatario **NUCLEO POLIZIA TRIBUTARIA G. d. F.**

Via **VIA DELL'OLTRETTA, 45**

C.A.P. **00186**    Località **ROMA**

**[Firma]**    **26 LUG. 2012**    **[Firma]**

**Firma per esteso del ricevente** (Nome e Cognome)    **Data**    **Firma dell'incaricato alla distribuzione**    **Bollo dell'ufficio di distribuzione**

Consegna effettuata ai sensi dell'art. 33 D.M. 09.04.01:  
• Inviati multipli a un unico destinatario  
• Sottoscrizione rifiutata

**ROMA FIUMICINO POSTE**  
26.07.12-17  
Italiane

**ROMA FIUMICINO (RM)**  
ITALIANE  
26-7-12  
00159

**RELAZIONE CONAPO SINDACATO AUTONOMO VIGILI DEL FUOCO  
SULLO STATO DI ABBANDONO CENTRO DI SOGGIORNO MONTANO  
ONA - PASSO DEL TONALE (BS)**



**Figura 1: POSIZIONE IN ITALIA DEL CENTRO DI SOGGIORNO ONA DEL TONALE.**



**Figura 2: POSIZIONE NELLA REGIONE LOMBARDIA DEL CENTRO DI SOGGIORNO ONA DEL TONALE.**

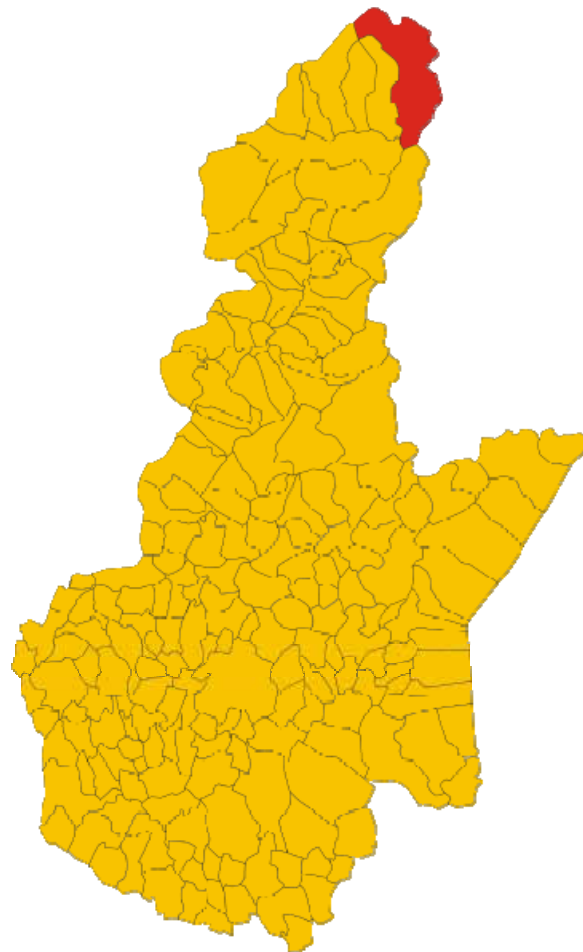

**Figura 3: POSIZIONE NELLA PROVINCIA DI BRESCIA – IL COMUNE DI PONTE DI LEGNO (BS) OVE E' SITUATO IL CENTRO ONA DEL TONALE.**



**Figura 4: COME ARRIVARE AL PASSO DEL TONALE E LE LOCALITA' LIMITROFE DI IMPORTANZA TURISTICA**



Figura 5: VEDUTA DAL SATELLITE DEL CENTRO ONA DEL TONALE, VICINISSIMO ALLA STAZIONE INTERMEDIA DELLA FUNIVIA "PONTE DI LEGNO – TONALE".



Figura 6: VERSO IL CENTRO ONA - PASSO DEL TONALE CARTELLI "INDICAZIONE TURISTICA".



**Figura 7: GIUGNO 2012 - VERSO IL CENTRO ONA DEL TONALE – POCO PRIMA DELL'ARRIVO  
FOTOGRAFIA DEL SEGRETARIO GENERALE CONAPO ANTONIO BRIZZI CHE HA CURATO L'INCHIESTA SUI  
CENTRI DI SOGGIORNO ONA IN STATO DI ABBANDONO.**



**Figura 8: LA SBARRA D'INGRESSO DELLA STRADA CHE CONDUCE AL "CENTRO DI SOGGIORNO DEL  
TONALE" DELL'ONA – STRADA STATALE DEL PASSO DEL TONALE.**

Le inchieste del CONAPO Sindacato Autonomo Vigili del Fuoco - Centro di Soggiorno ONA del Passo del Tonale (BS)



**Figura 9: IL SEGRETARIO GENERALE CONAPO ENTRA NELLA STRADA CHE CONDUCE AL MERAVIGLIOSO CENTRO ONA DEL TONALE – ALLE SPALLE UN ALBERGO PRIVATO INDICATIVO DELLA QUALITA' DEGLI ALBERGHI DELLA ZONA.**



**Figura 10: SI INZIA AD INTRAVEDERE IL FIABESCO COMPLESSO DELL'ONA AL TONALE.**





**Figura 11: NEL PERCORRERE LA STRADA, SI INIZIA AD INTRAVVEDERE IL CENTRO DA ALTRA ANGOLAZIONE.**

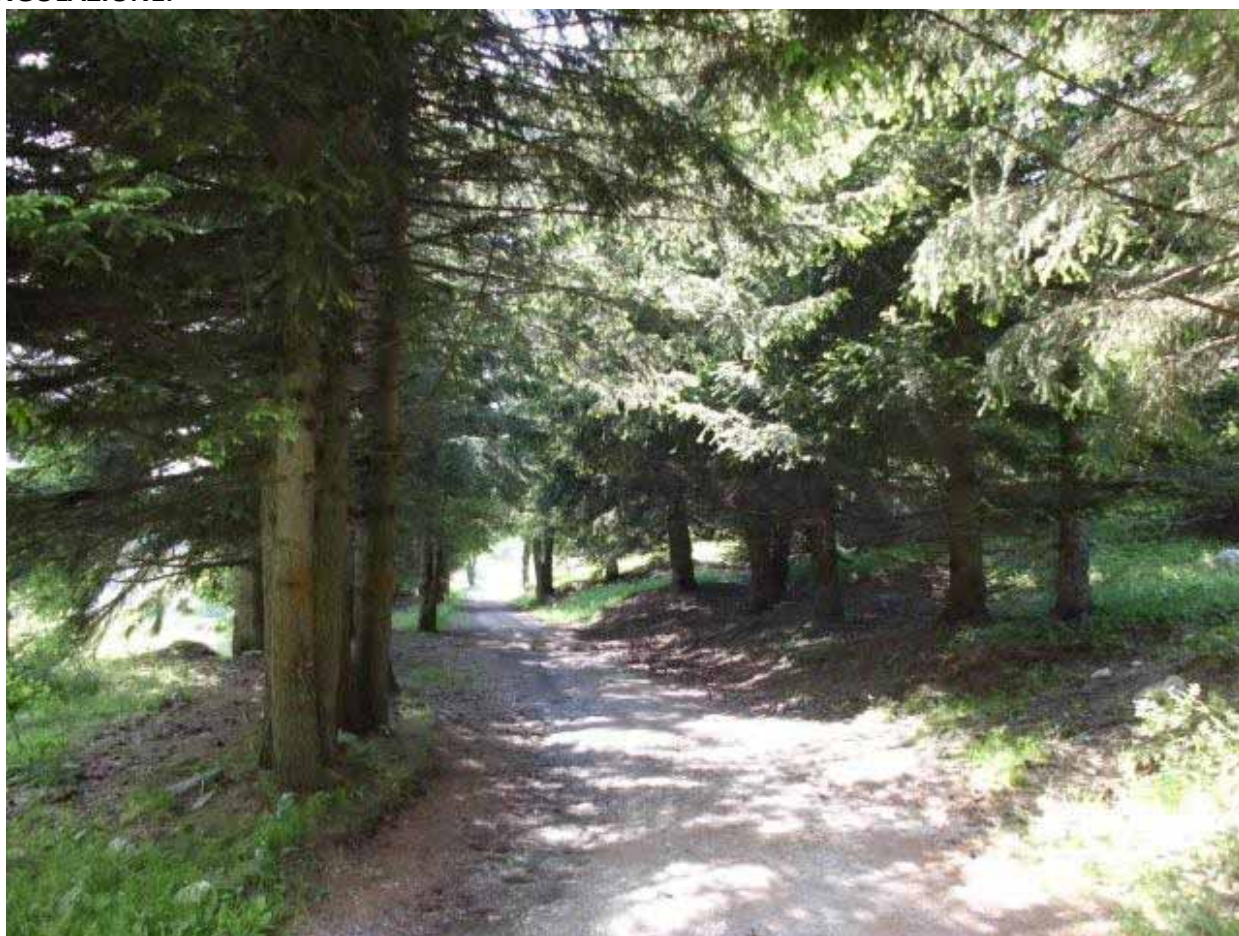

**Figura 12: VARIE STRADINE DEL PARCO ADIACENTE IN MEZZO ALL'ABETAIA.**



**Figura 13: SEMPRE PIU' VICINI ALL'IMMOBILE.**



**Figura 14: SI INIZIA A VEDERE MEGLIO LO STABILE ONA.**



**Figura 15: IL PIAZZALE ALL'INGRESSO DELLO STABILE, IMPONENTI LE MONTAGNE PROPRIO SOPRA IL CENTRO.**



**Figura 16: LA TARGA ONA DEL CORPO NAZIONALE VV.F.**

Le inchieste del CONAPO Sindacato Autonomo Vigili del Fuoco - Centro di Soggiorno ONA del Passo del Tonale (BS)



**Figura 17: VISIONE DETTAGLIATA DELLA TARGA ALL'ESTERNO DEL CENTRO DI SOGGIORNO ONA DEL PASSO DEL TONALE.**



**Figura 18: L' INGRESSO AL CENTRO DI SOGGIORNO.**

Le inchieste del CONAPO Sindacato Autonomo Vigili del Fuoco - Centro di Soggiorno ONA del Passo del Tonale (BS)



**Figura 19: FOTO DA ANGOLATURA DIVERSA DELL'INGRESSO PRINCIPALE AL CENTRO.**



**Figura 20: INGRESSO AL CENTRO – ALTRA ANGOLATURA.**



**Figura 21: MURI PERIMETRALI DEL CENTRO.**



**Figura 22: L'ESTERNO DELLO STABILE, SI EVIDENZIA CHE GLI INFISSI, NONOSTANTE CHIUSO DA ANNI, SEMBRANO ANCORA IN BUONO STATO.**

Le inchieste del CONAPO Sindacato Autonomo Vigili del Fuoco - Centro di Soggiorno ONA del Passo del Tonale (BS)



**Figura 23: VISTO IL NUMERO DELLE FINESTRE E' FACILE IMMAGINARE L' IMPONENTE CAPIENZA DEL CENTRO DI SOGGIORNO, ADATTO SIA ALLE FERIE ESTIVE CHE INVERNALI.**



**Figura 24: LO STABILE DA ALTRA ANGOLATURA.**



**Figura 25: ALTRA VEDUTA - STRADA CHE CONDUCE ALLA FUNIVIA.**



**Figura 26: SCORCIO DELL'ENTRATA E DEL GIARDINO VISTI DAL CANCELLO D'INGRESSO LATO SINISTRO.**





**Figura 27: VISTA DAL CANCELLO - LA PARTE DESTRA DELLO STABILE CON GIARDINO ALL'INGRESSO.**



**Figura 28: ENORME PIAZZALE DI FRONTE AL CANCELLO D'INGRESSO AL CENTRO.**



**Figura 29: Figura 30: AL CENTRO DELLO STABILE LA TORRE OVE SI ACCEDE ALL'INTERNO DELLA STRUTTURA – NONOSTANTE LO STATO DI ABBANDONO LE FOTOGRAFIE MOSTRANO L'IMPONENZA E LA BELLEZZA DELL'IMMOBILE.**



**Figura 31: VISTA DELL'IMMOBILE ONA DAL LATO PIAZZALE.**

Le inchieste del CONAPO Sindacato Autonomo Vigili del Fuoco - Centro di Soggiorno ONA del Passo del Tonale (BS)



**Figura 32: VISTA DAL PIAZZALE - SULLO SFONDO LE VICINISSIME CATENE MONTUOSE.**



**Figura 33: ALTRA VEDUTA DELLE LIMITROFE MONTAGNE.**



**Figura 34: IL CENTRO E' IMMERSO IN UN PAESAGGIO DA FIABA.**

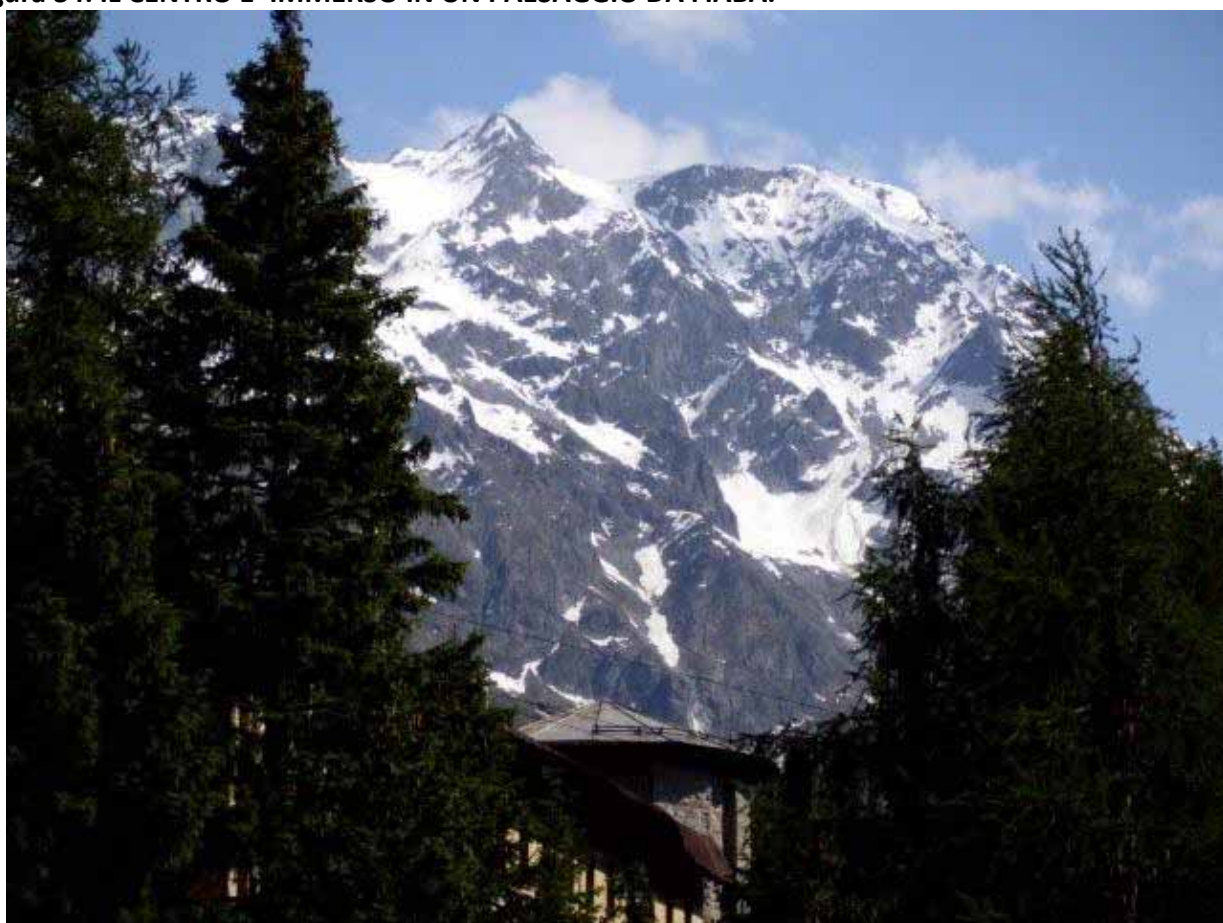

**Figura 35: LA TORRE DELL'IMMOBILE ONA – SULLO SFONDO LE IMPONENTI MONTAGNE INNEVATE A GIUGNO 2012.**



**Figura 36: ALTRA IMMAGINE DEL CENTRO CHE MOSTRA IL LUOGO FIABESCO E L'IMPONENZA DELL'IMMOBILE.**



**Figura 37: VISIONE DELL'IMMOBILE DA UNA MAGGIORE DISTANZA.**



**Figura 38: DAL PIAZZALE, PROPRIO INNANZI IL CANCELLO DEL CENTRO SI INTRAVEDE TRA GLI ALBERI IL PALAZZO DELLA STAZIONE FUNICOLARE.**



**Figura 39: VISTA SEMPRE DAL PIAZZALE DEL CENTRO ONA CHE DIMOSTRA LA VICINANZA ALLA STAZIONE DELLA FUNIVIA.**



Figura 40: IL SEGRETARIO GENERALE CONAPO, DAL PIAZZALE DEL CENTRO INDICA E DIMOSTRA LA VICINANZA TRA IL CENTRO E LA STAZIONE DELLA FUNIVIA PONTE DI LEGNO / TONALE.



Figura 41: IL CARTELLO CHE INDICA LA FERMATA DELLA FUNIVIA NEI PRESSI DEL CENTRO ONA

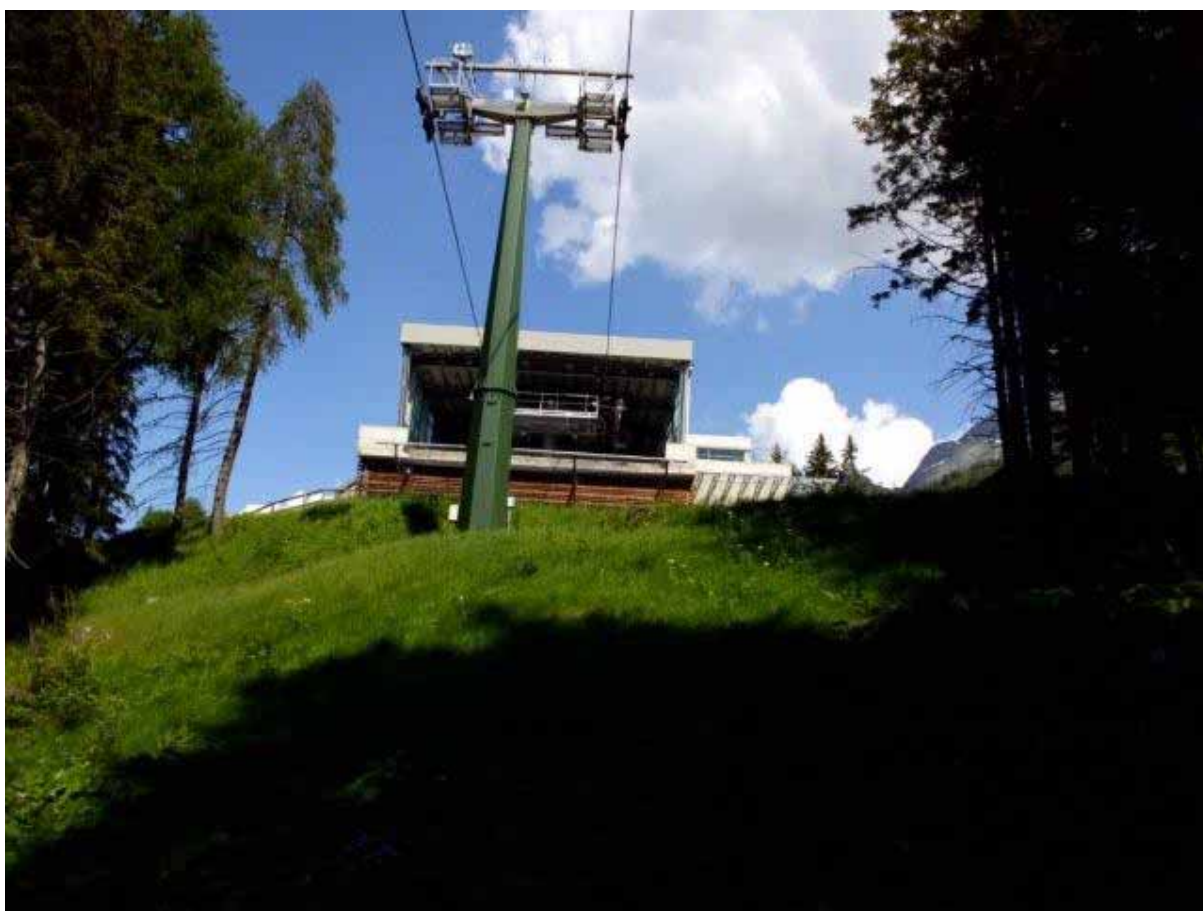

**Figura 42: LA FUNIVIA PONTE DI LEGNO / PASSO DEL TONALE – FERMATA “VIGILI DEL FUOCO”  
IL PALO E’ VICINISSIMO AL CENTRO ONA.**



**Figura 43: LA STAZIONE “VIGILI DEL FUOCO” DELLA FUNIVIA PONTE DI LEGNO / TONALE AD OGGI  
PERFETTAMENTE FUNZIONANTE.**

Le inchieste del CONAPO Sindacato Autonomo Vigili del Fuoco - Centro di Soggiorno ONA del Passo del Tonale (BS)





**Figura 44: IL LUOGO INCANTEVOLE DA FAVOLA OVVERO IL COMPLESSO ABBANDONATO DELL'ONA VIGILI DEL FUOCO PASSO DEL TONALE.**

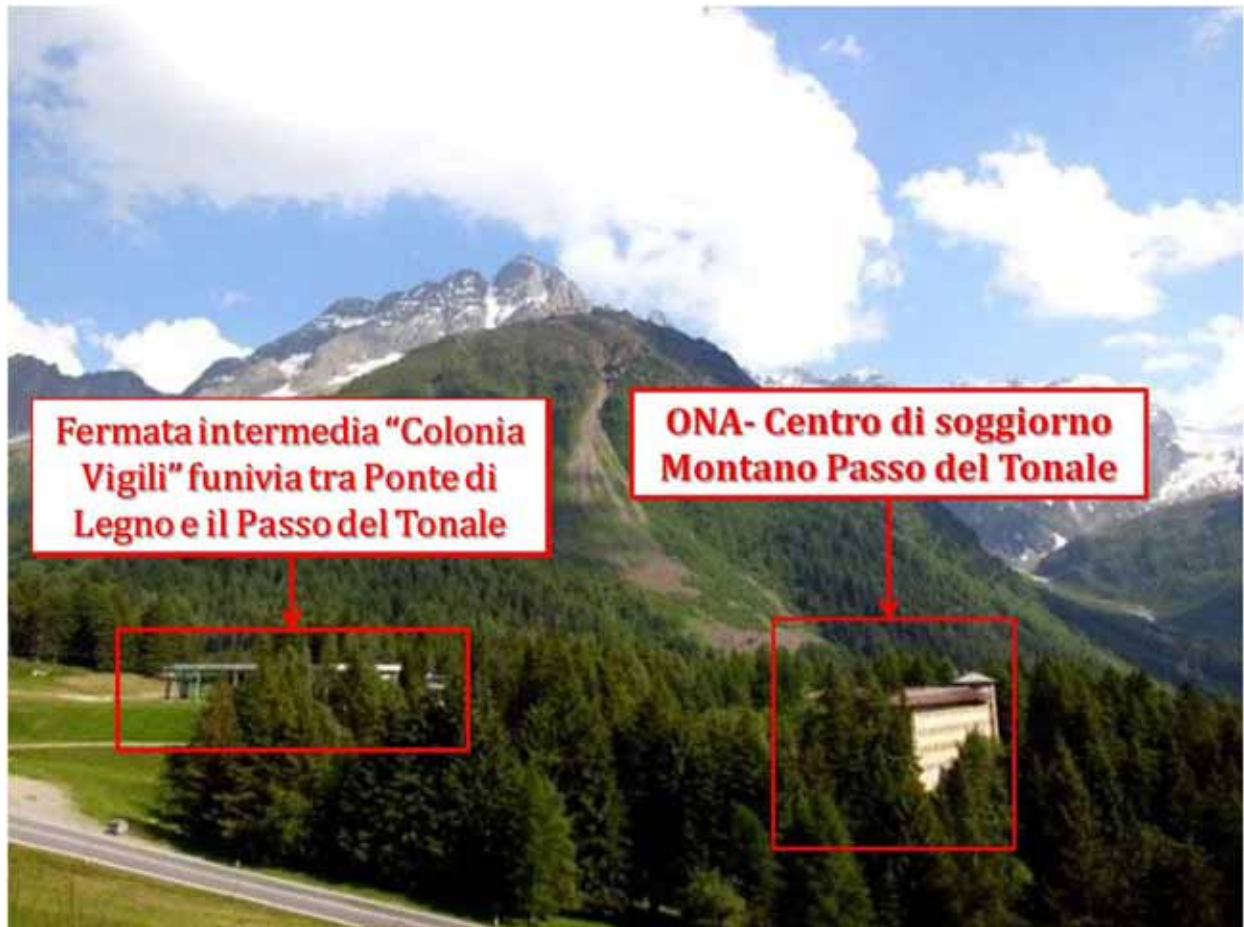

**Figura 45: LA VICINANZA DEL CENTRO ONA ALLA FUNIVIA E ALLA STRADA STATALE PER IL PASSO DEL TONALE.**

Le inchieste del CONAPO Sindacato Autonomo Vigili del Fuoco - Centro di Soggiorno ONA del Passo del Tonale (BS)



**Figura 46: LA FLORA, LA FAUNA ED IL SOTTOBOSCO ACCOMPAGNANO UN SILENZIO ED UNA TRANQUILLITA' OVE LA NATURA SEMBRA ESSERSI FERMATA PER UNA VACANZA DA SOGNO CON TUTTE LE COMODITA' SIA PER LA MONTAGNA ESTIVA CHE INVERNALE INSERITA IN UNA LOCALITA' TURISTICA ALPINA TRA LE MIGLIORI D'ITALIA.**

**QUI MANCA SOLO DI SAPERE IL PERCHE' SI E' PERMESSO DI RIDURRE QUESTO CENTRO INCANTEVOLE IN QUESTE CONDIZIONI ???**

**LE INCHIESTE CONAPO NON FINISCONO QUI .....**

**ALLA PROSSIMA PUNTATA !**